

# Comité Syndical du 26 juin 2019 à Eguzon



# Modalités de financement des actions du SMABCAC

- Pour avancer sur les projets notamment sur les bassins de l'Anglin et de la Creuse;
- Les modalités concernent principalement les seuils et le rétablissement de la continuité écologique;
- Pour les autres actions, pas de possibilité de demander des financements aux propriétaires riverains sur les territoires ayant pris la taxe GEMAPI les actions proposées seront adaptées aux capacités du syndicat et proposées dans les projets de contrat territoriaux

# Rappel réglementaire

- Article L 214-17 du Code de l'environnement classe une partie des cours d'eau en liste 2 : Obligation pour les propriétaires d'ouvrages d'assurer le transport suffisant des sédiments et la circulation des poissons migrateurs;
- Délai de mise en conformité : juillet 2017 et dérogation jusqu'en 2022 pour les propriétaires qui se sont associées aux différents contrats territoriaux;
- Le rétablissement de la continuité écologique rentre dans la compétence GEMAPI

# Pour les études :

- Ouvrages intégrés dans les différents projets sur les bassins versants
- **Financement envisageable entre 50 % et 90 %**
- Proposition : le SMABCAC prend en charge le montant restant avec un maximum de 5 000 € HT par projet
  
- Nombres d'ouvrages concernés :
  - Creuse : 9
  - Anglin : 7
  - Claise : 9 (maximum 5 reprises d'étude déjà réalisée en 2014)
  
- Montant pour le SMABCAC (d'après les projets estimés): 92 000 € HT

# Pour les travaux :

- **Projet effacement ou arasement :**
  - Financement envisageable : 90 % du montant des travaux
  - Projet : financement du reste à charge avec un maximum de 10 000 € HT
- **Projet aménagement et/ou arasement :**
  - Financement envisageable : 40 % à 50 % du montant des travaux (si acceptation des projets par les financeurs)
  - Projet : financement à hauteur de 10 % du montant des travaux et/ou du montant maximum de 10 000 € HT

## Conditions pour la participation du SMABCAC

- Etre engagé dans les démarches de contrats territoriaux sur les différents bassins versants ;
- Se trouver sur un cours d'eau ou une portion de cours d'eau située en liste 2 pour les projets d'aménagement ;
- Réaliser les travaux dans un délai maximum de 5 ans suivant l'étude ;
- Etablir un planning d'entretien et un mode de financement de cet entretien pour les aménagements ;
- Pas de participation pour les projets venant réduire le taux de franchissabilité par rapport à l'état actuel de l'ouvrage (rehaussement, reconstruction);
- Les projets d'aménagement hydro-électriques pourront être exclus (encadrement européen des aides).



# BASSIN DE L'ANGLIN

## Présentation du projet de Contrat Territorial





# Le Contrat territorial, un outil :

- ✓ Planifiant sur 6 ans les actions à mettre en œuvre pour conserver ou retrouver le bon état des milieux aquatiques, en réponse à la Directive Cadre sur l'Eau ;
- ✓ Mis en place par l'Agence de l'Eau Loire-Bretagne pour rationaliser le financement des actions en faveur des milieux aquatiques ;
- ✓ Reconnu par la Région Centre Val de Loire, Nouvelle Aquitaine et le Conseil Départemental de la Creuse qui réservent leurs financements aux actions qui s'y inscrivent ;
- ✓ Associant plusieurs partenaires techniques : services de l'Etat (DREAL, DDT, AFB), Fédération de Pêche, Chambre d'Agriculture, etc.



# L'Anglin et son bassin versant

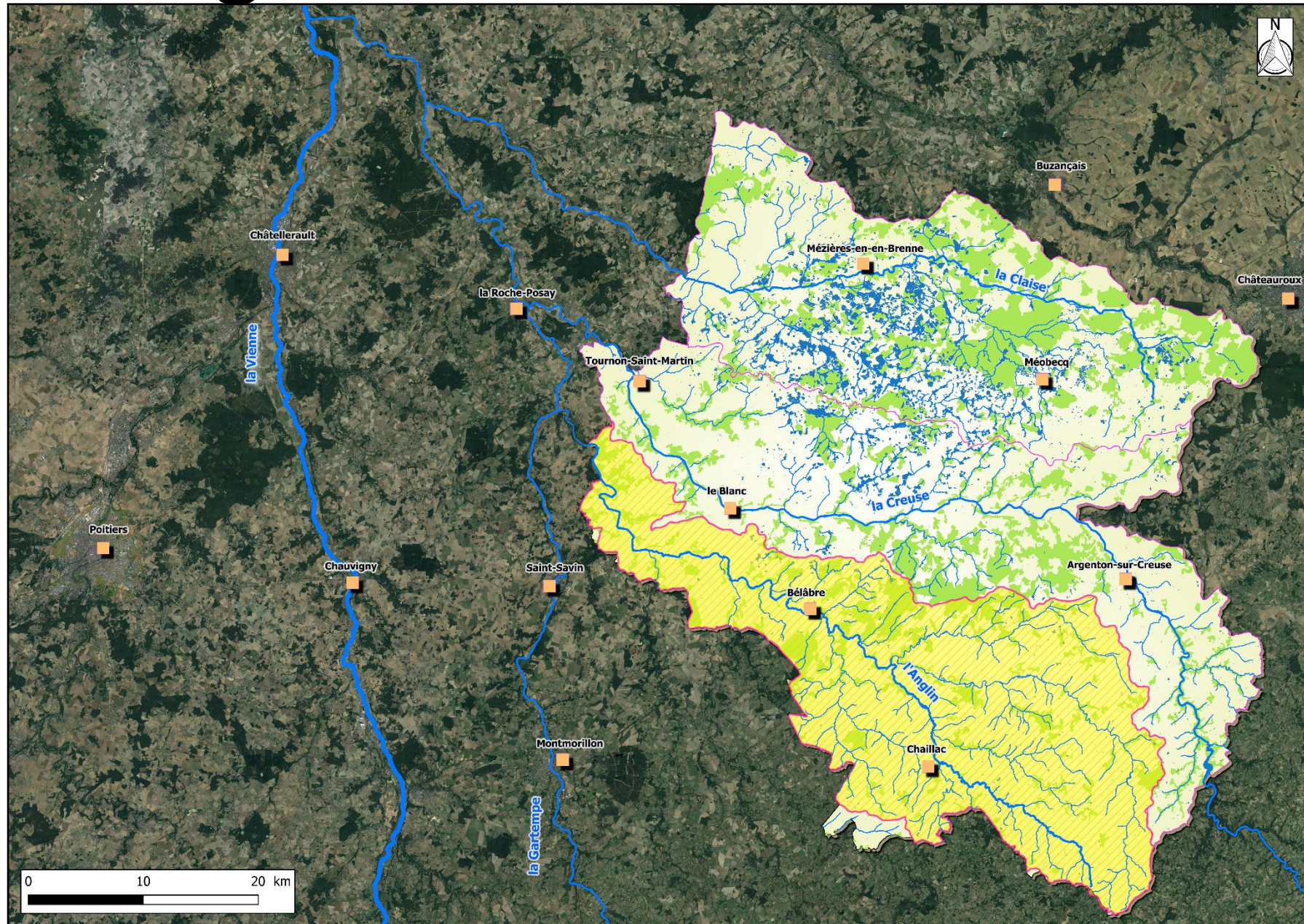



# Le projet de Contrat Territorial sur l'Anglin

## ✓ Avancement du projet

- **2012** : recrutement technicien, communication autour du CT ;
- **2012-2014** : pré-diagnostic, rencontre prop. OH liste 2 et maires ;
- **2015** : construction/validation du cahier des charges pour l'étude préalable ;
- **2016** : réunion publique de lancement, prospection terrain et restitution ;
- **2017** : validation des enjeux/objectifs du territoire, présentation d'un programme optimal d'actions ;
- **2018** : concertation autour du projet, affinage du programme et validation de la fin de l'étude ;
- **2019** : adaptation du programme par le SMABCAC, réalisation de l'atlas cartographique des travaux préconisés.

# Proposition de contenu

## ✓ Volet restauration et valorisation des milieux aquatiques

- Actions agricoles ;
- Actions sur la morphologie et dynamique naturelle ;
- Actions sur la végétation.

## ✓ Volet retour à la continuité écologique

- Actions à privilégier sur l'axe Anglin (continuité inexistante, morphologie à améliorer).

## ✓ Volet sensibilisation, communication et animation

- Actions de communication (panneaux, bulletins, guides, site internet...);
- Animation et suivi/évaluation du contrat (analyses de la qualité de l'eau).

# Projet de CT « Vallée de l'Anglin »

*Abloux – Anglin médian – Anglin aval*

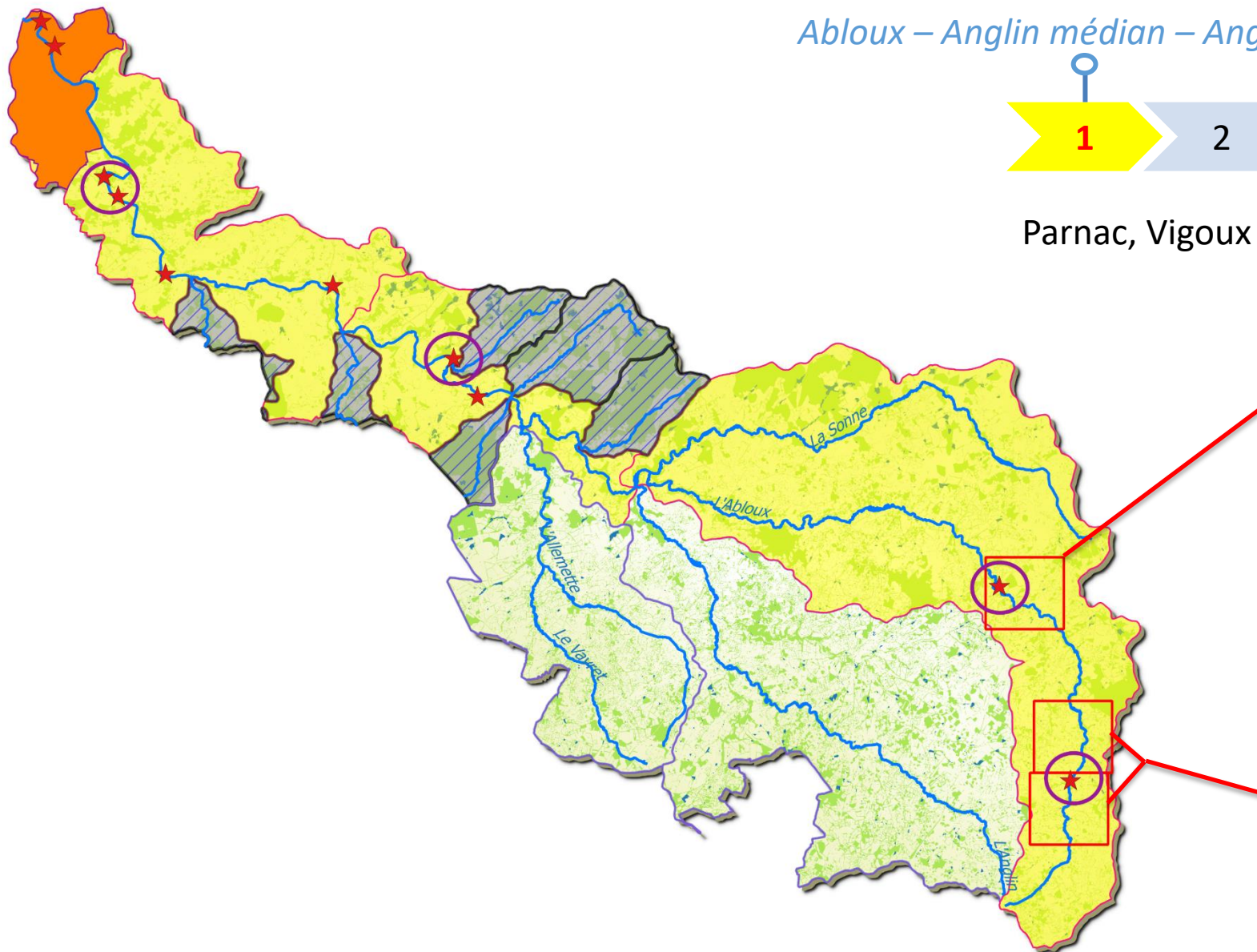

Parnac, Vigoux

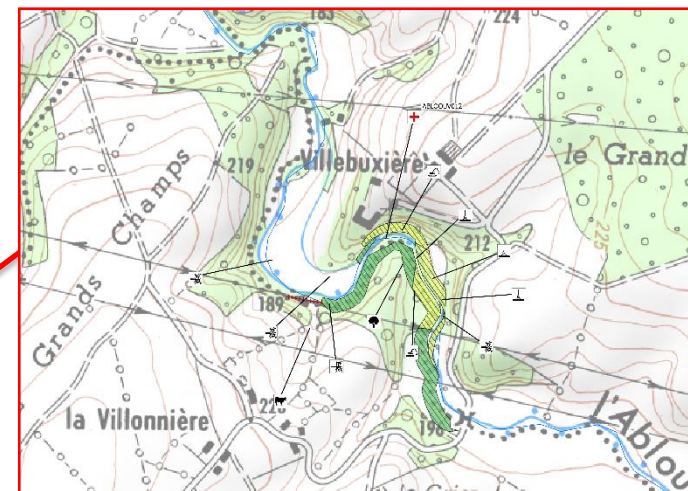

Saint-Sébastien

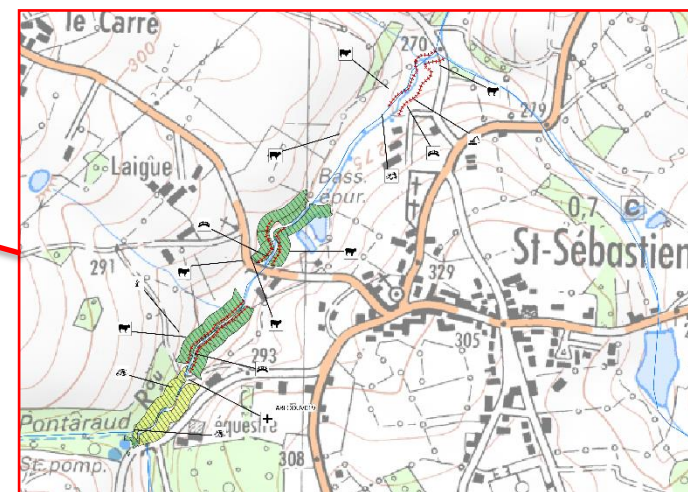







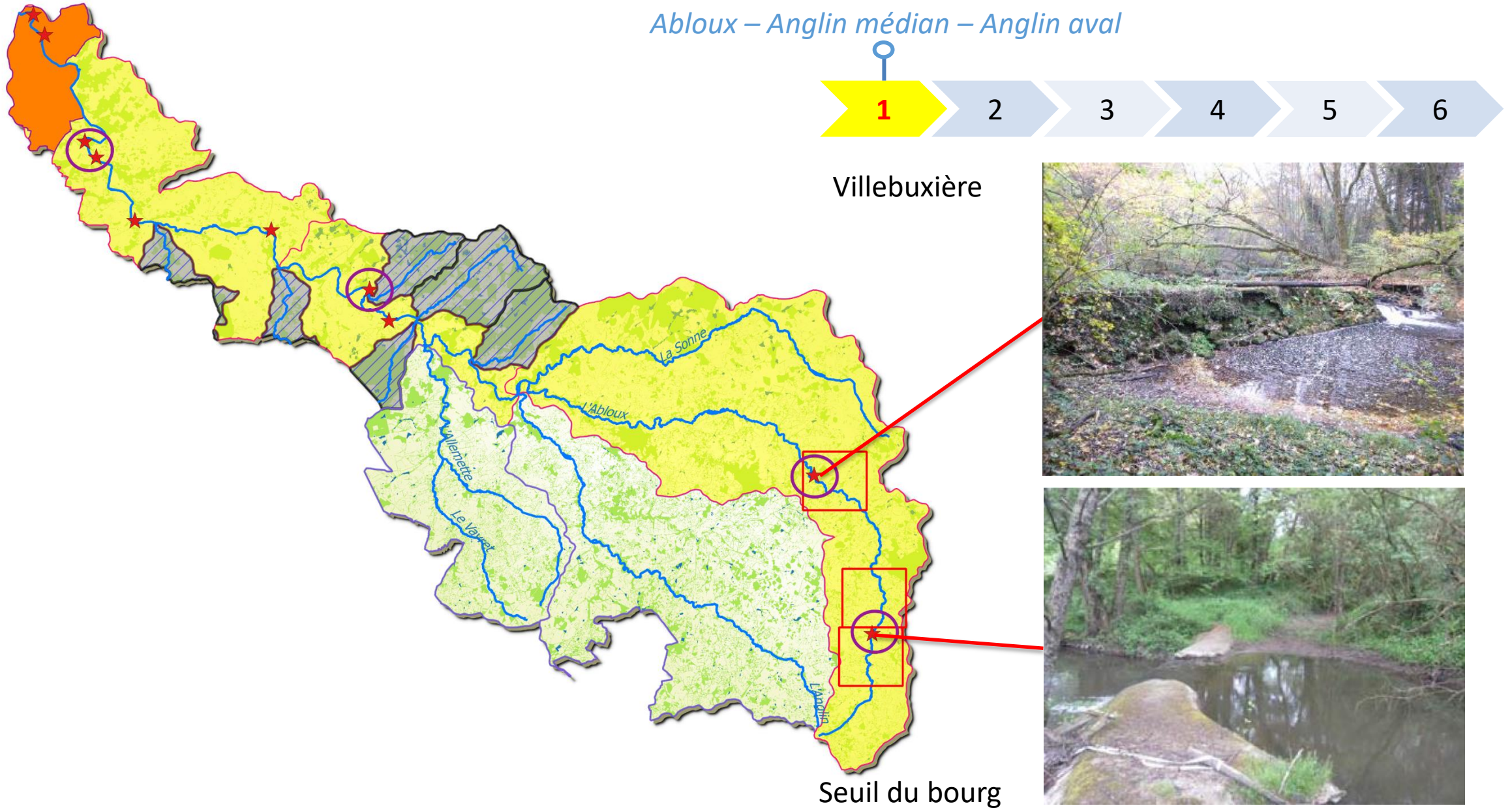



# Projet de CT « Vallée de l'Anglin »

*Abloux – Anglin médian – Anglin aval*



# Projet de CT « Vallée de l'Anglin »

Travaux préconisés		COURS D'EAU	EPCI	COUTS TTC
	8 (u)	Abloux	MVOC	40 000 €
	1 040 (ml)		MOVA	15 000 €
	3 (u)		BVC	15 000 €
	15 (u)	Anglin Médian	MOVA	30 000 €
	2 300 (ml berge)			
	2 (u)	Anglin aval	BVC	54 000 €
	7 (u)			
	4 (u)			
	5 (foyers) 1fois/an			

# Projet de CT « Vallée de l'Anglin »

<b>Financiers</b>	<b>Phase 1</b>
Participation AELB	111 658,00 €
Participation RCVL	20 300,00 €
Participation RNA	4 190,00 €
Participation CD23	2 390,00 €
<b>Autofinancement SMABCAC</b>	<b>66 726,00 €</b>
<b>TOTAL GLOBAL</b>	<b>204 400,00 €</b>
<b>Autofinancement SMABCAC (hors animation et restauration légère)</b>	<b>52 476,00 €</b>



# Projet de CT « Vallée de l'Anglin »

Anglin amont – Anglin médian – Anglin aval

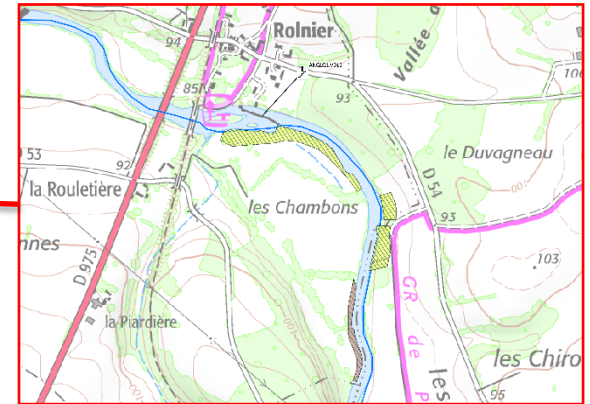
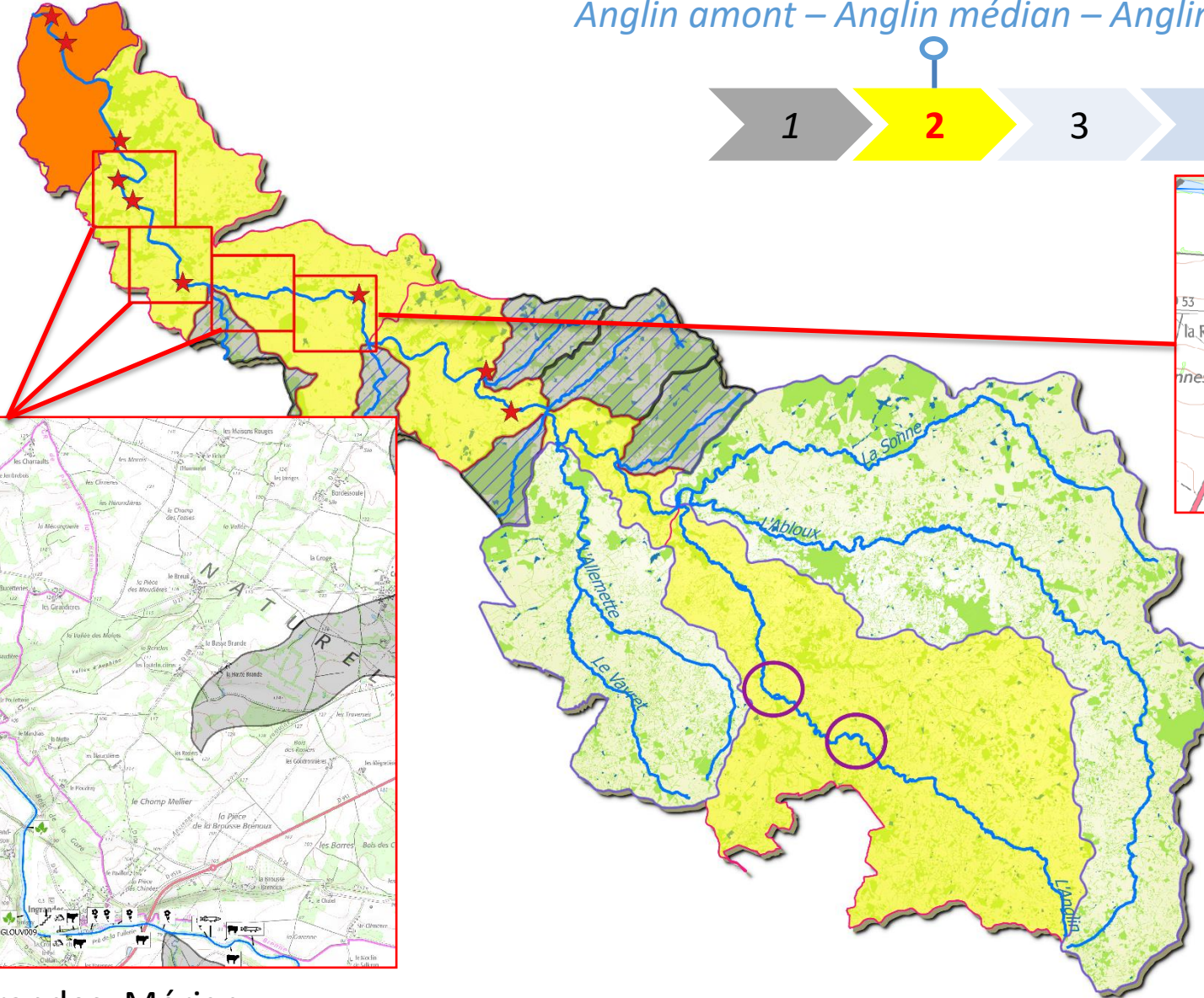

Concremiers

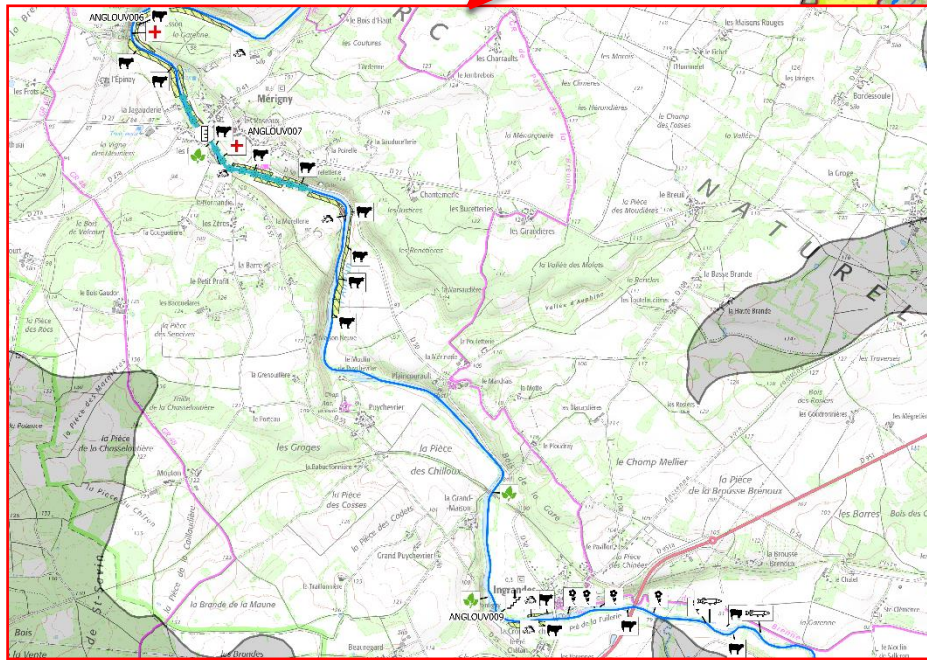

Concremiers, Ingrandes, Mériigny





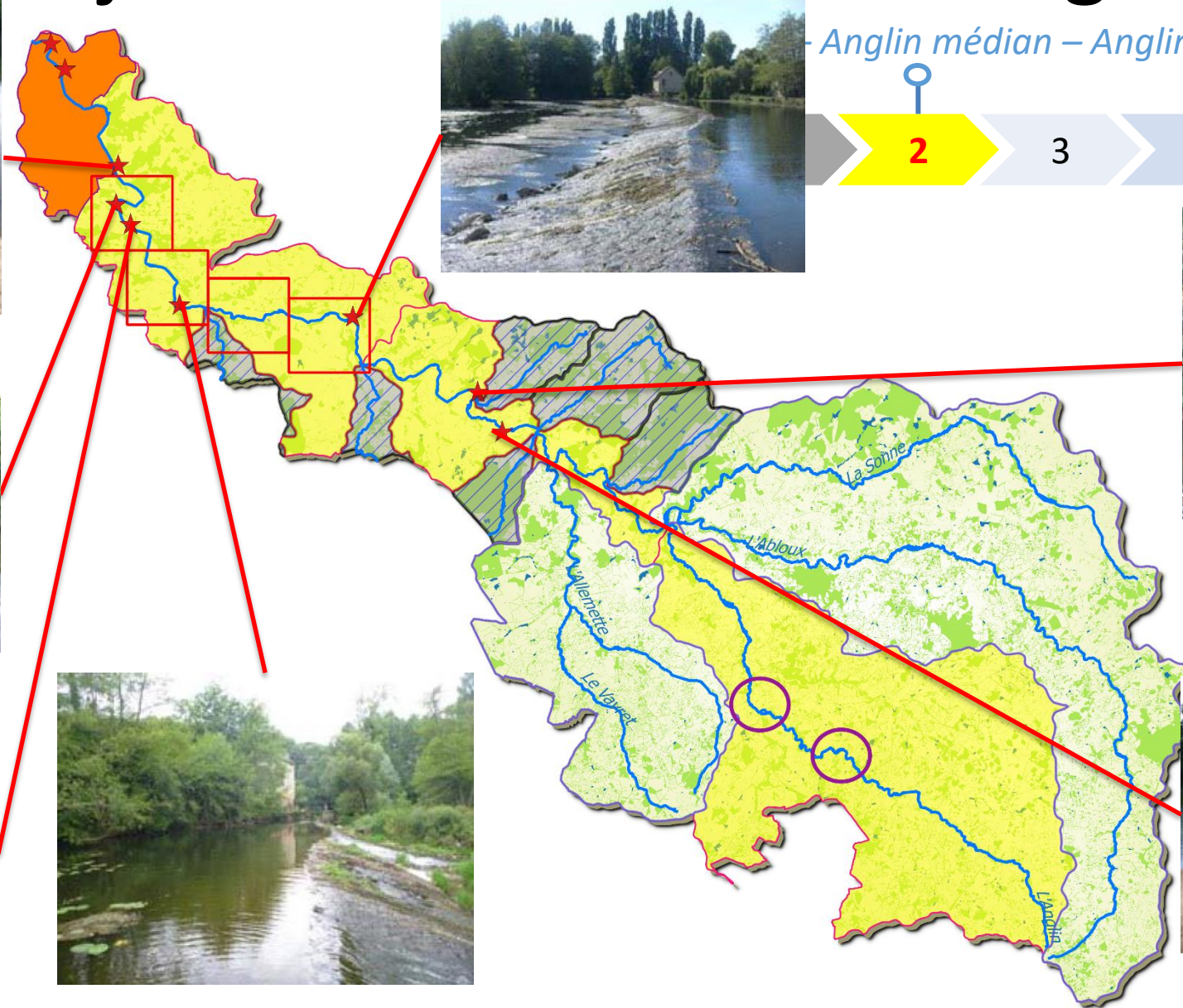

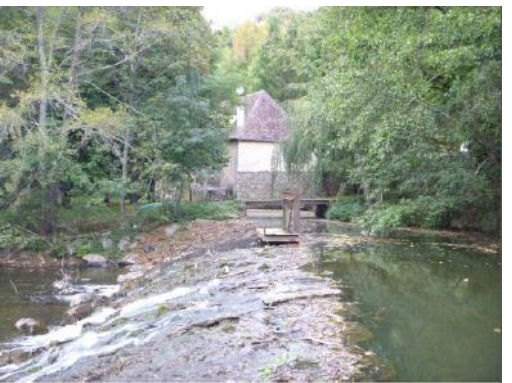

# Projet de CT « Vallée de l'Anglin »



- Anglin médian – Anglin aval



# Projet de CT « Vallée de l'Anglin »

Travaux préconisés	
	15 (u)
	2 (u)
	2 (u)
	2 000 (ml berge)
	6 (u)
	2 (u)

COURS D'EAU	EPCI	COUTS TTC
Anglin Médian	MOVA	106 000 €
Anglin aval	BVC	225 000 €

# Projet de CT « Vallée de l'Anglin »

<b>Financeurs</b>	<b>Phase 2</b>
Participation AELB	289 456,00 €
Participation RCVL	28 500,00 €
Participation propriétaires	149 990,00 €
<b>Autofinancement SMABCAC</b>	<b>80 974,00 €</b>
<b>TOTAL GLOBAL</b>	<b>548 920,00 €</b>
<b>Autofinancement SMABCAC (hors animation et restauration légère)</b>	<b>66 724,00 €</b>



# Projet de CT « Vallée de l'Anglin »

*Abloux – Sonne - Anglin amont – Anglin aval*

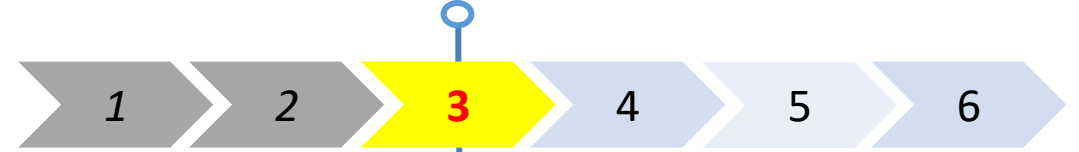

*Bilan financier « mi-parcours »*

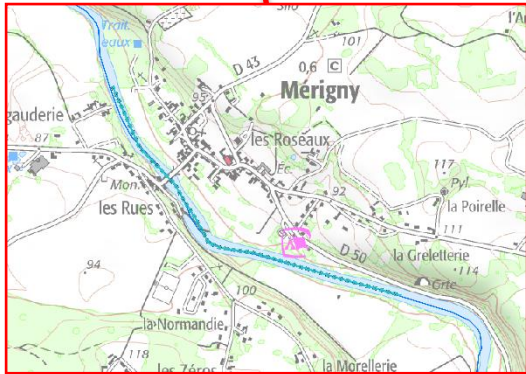
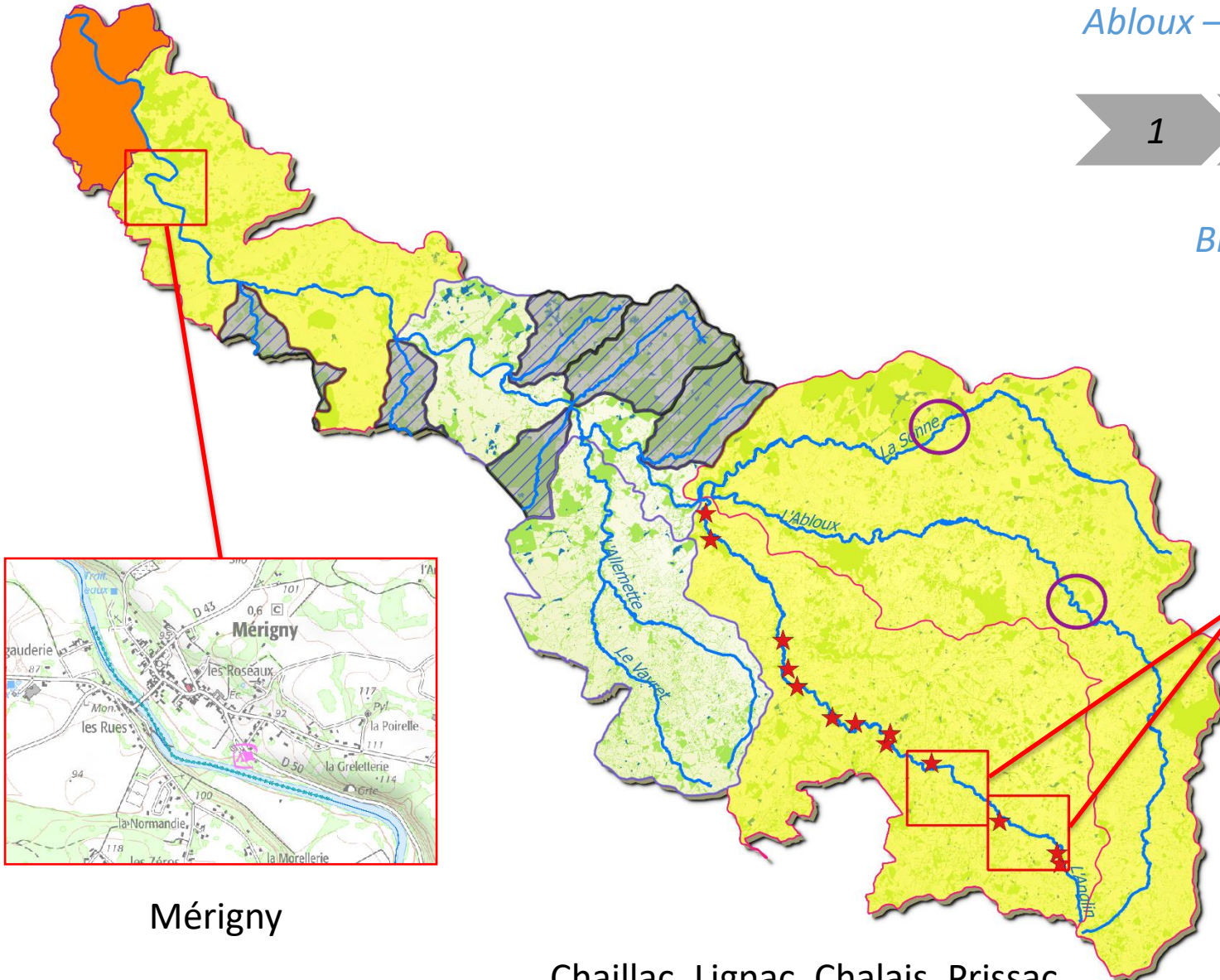

Mérigny

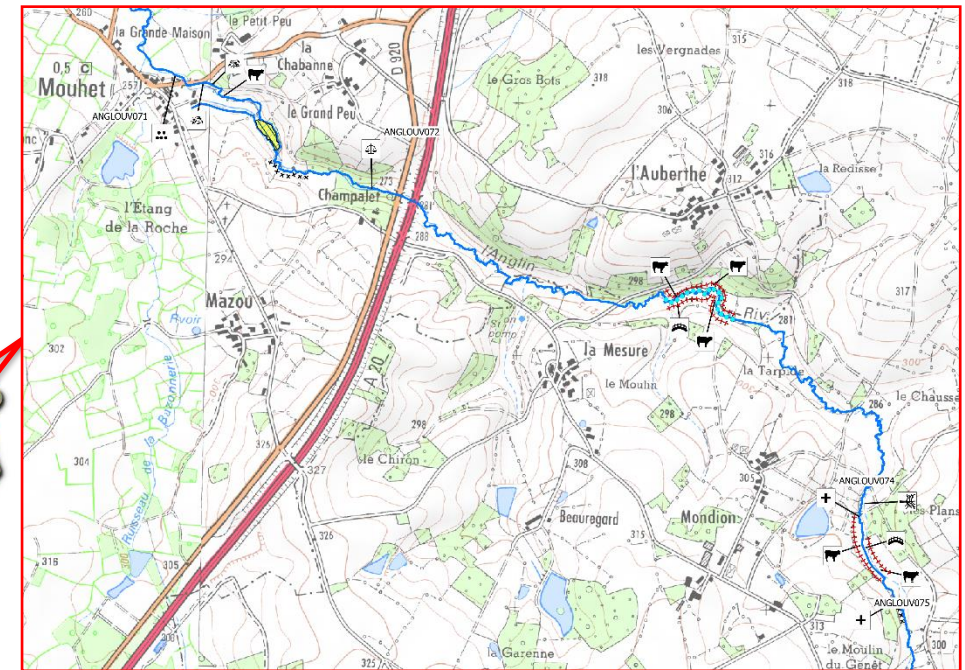

Azerables, Mouhet, Châtre-l'Anglin

Chaillac, Lignac, Chalais, Prissac



# de CT « Vallée de l'Anglin »

Gonne - Anglin amont – Anglin aval





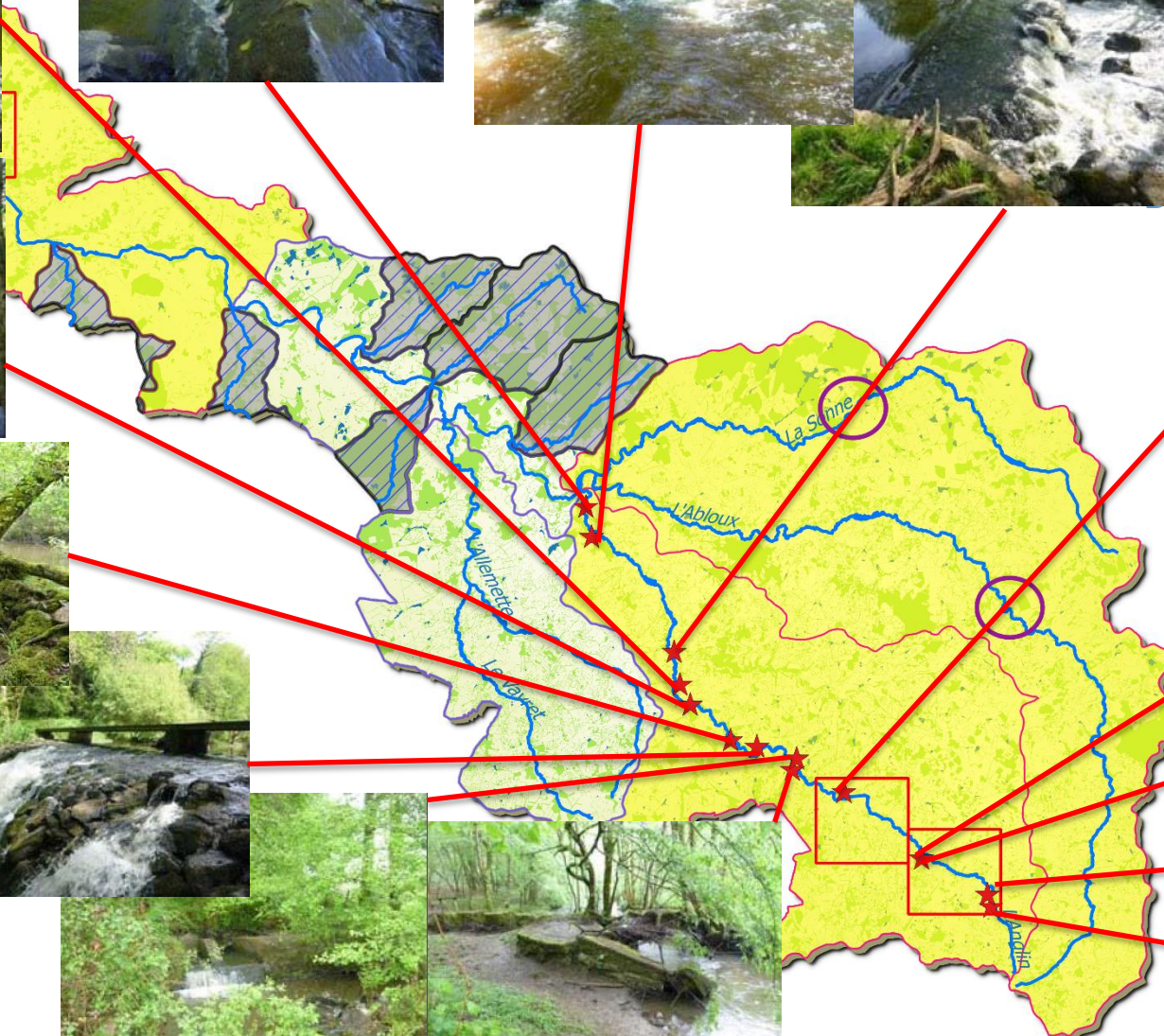





« COURS »





# Projet de CT « Vallée de l'Anglin »

## Travaux préconisés

	13 (u)
	2 900 (ml)
	2 (u)
	5 (u)
	1 400 (ml berge)
	10 (u)
	400 (ml)
	Enveloppe*
	2(u)

COURS D'EAU	EPCI	COUTS TTC
Anglin amont	MVOC	20 000 €
	MOVA	120 000 €
Anglin aval	BVC	200 000 €

# Projet de CT « Vallée de l'Anglin »

<b>Financiers</b>	<b>Phase 3</b>
Participation AELB	246 049,00 €
Participation RCVL	65 500,00 €
Participation RNA	1 912,50 €
Participation CD23	1 512,50 €
<b>Autofinancement SMABCAC</b>	<b>82 424,00 €</b>
<b>TOTAL GLOBAL</b>	<b>395 670,00 €</b>
<b>Autofinancement SMABCAC (hors animation et restauration légère)</b>	<b>67 574,00 €</b>



# Projet de CT « Vallée de l'Anglin »

Sonne - Anglin médian – Anglin aval

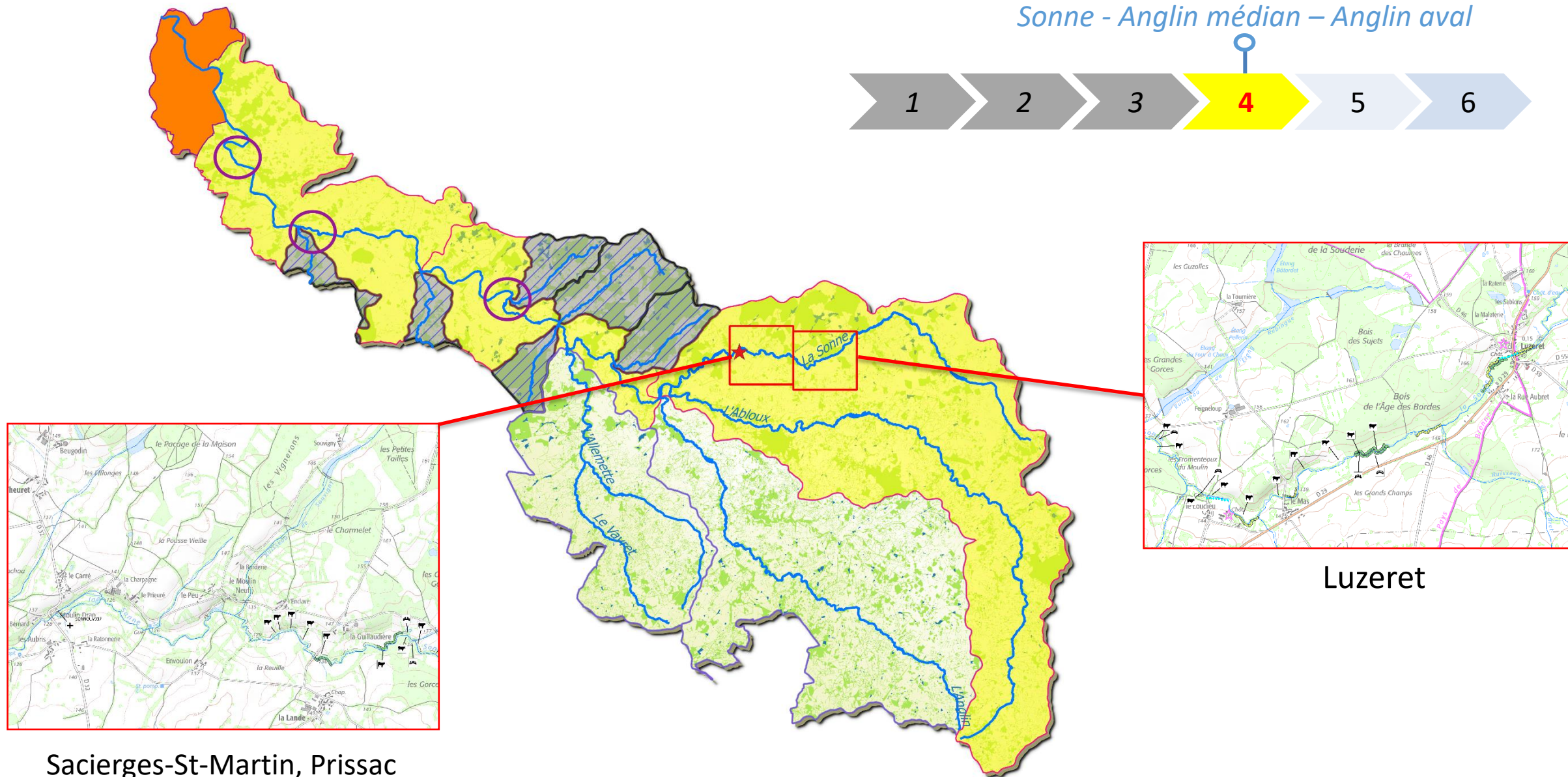







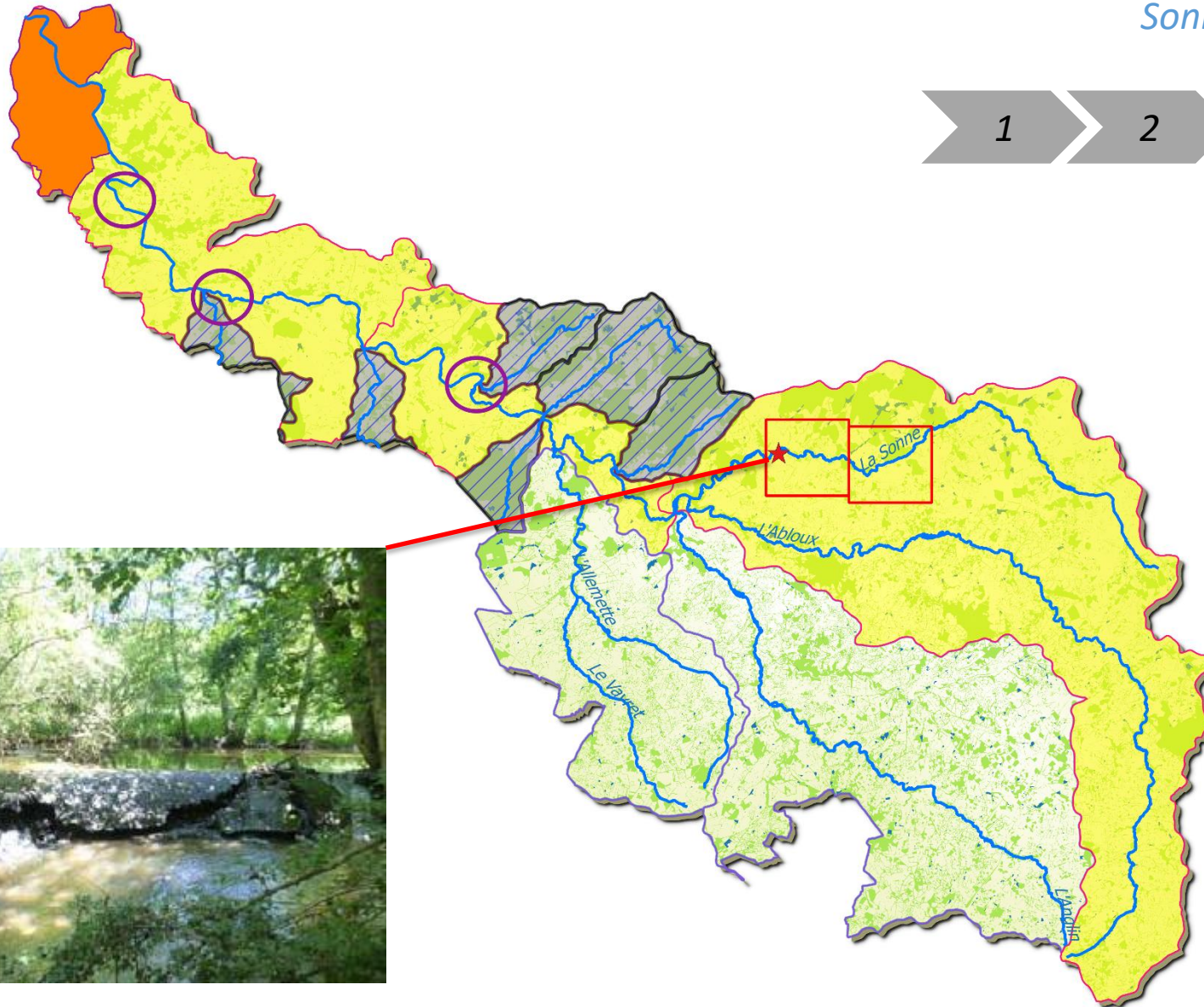
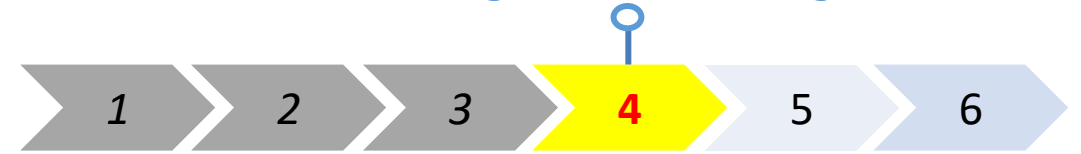

# Projet de CT « Vallée de l'Anglin »

*Sonne - Anglin médian – Anglin aval*



# Projet de CT « Vallée de l'Anglin »

## Travaux préconisés

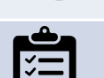
	18 (u)
	1 200 (ml)
	6 (u)
	3 000 (ml berge)
	1 (u)
	370 (ml)
	3 (u)

COURS D'EAU	EPCI	COUTS TTC
Sonne	MOVA	90 000 €
	BVC	5 000 €

# Projet de CT « Vallée de l'Anglin »

<b>Financeurs</b>	<b>Phase 4</b>
Participation AELB	78 656,00 €
Participation RCVL	16 340,00 €
<b>Autofinancement SMABCAC</b>	<b>64 524,00 €</b>
<b>TOTAL GLOBAL</b>	<b>159 520,00 €</b>
<b>Autofinancement SMABCAC (hors animation et restauration légère)</b>	<b>49 674,00 €</b>



# Projet de CT « Vallée de l'Anglin »

Anglin amont - Allemette - Vavret - Sonne

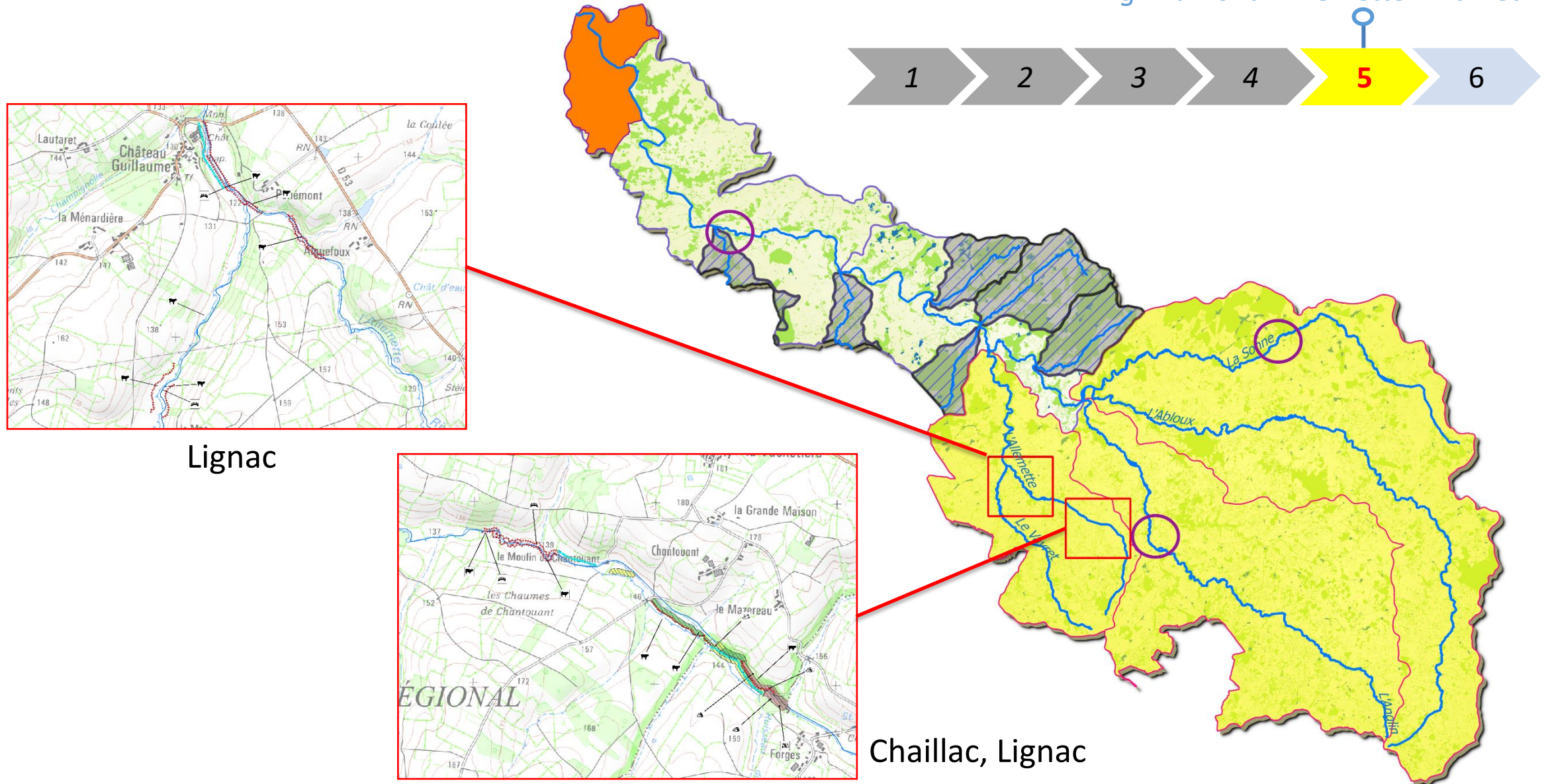







Lignac

Chaillac, Lignac

# Projet de CT « Vallée de l'Anglin »

## Travaux préconisés

	12 (u)
	4 080 (ml)
	4 (u)
	10 (u)
	1 100 (ml berge)
	600 (ml)
	2 (u)

COURS D'EAU	EPCI	COUTS TTC
Allemette	MOVA	95 000 €
Vavret		12 000 €

# Projet de CT « Vallée de l'Anglin »

<b>Financeurs</b>	<b>Phase 5</b>
Participation AELB	80 881,00 €
Participation RCVL	17 900,00 €
<b>Autofinancement SMABCAC</b>	<b>70 189,00 €</b>
<b>TOTAL GLOBAL</b>	<b>168 970,00 €</b>
<b>Autofinancement SMABCAC (hors animation et restauration légère)</b>	<b>54 739,00 €</b>



# Projet de CT « Vallée de l'Anglin »

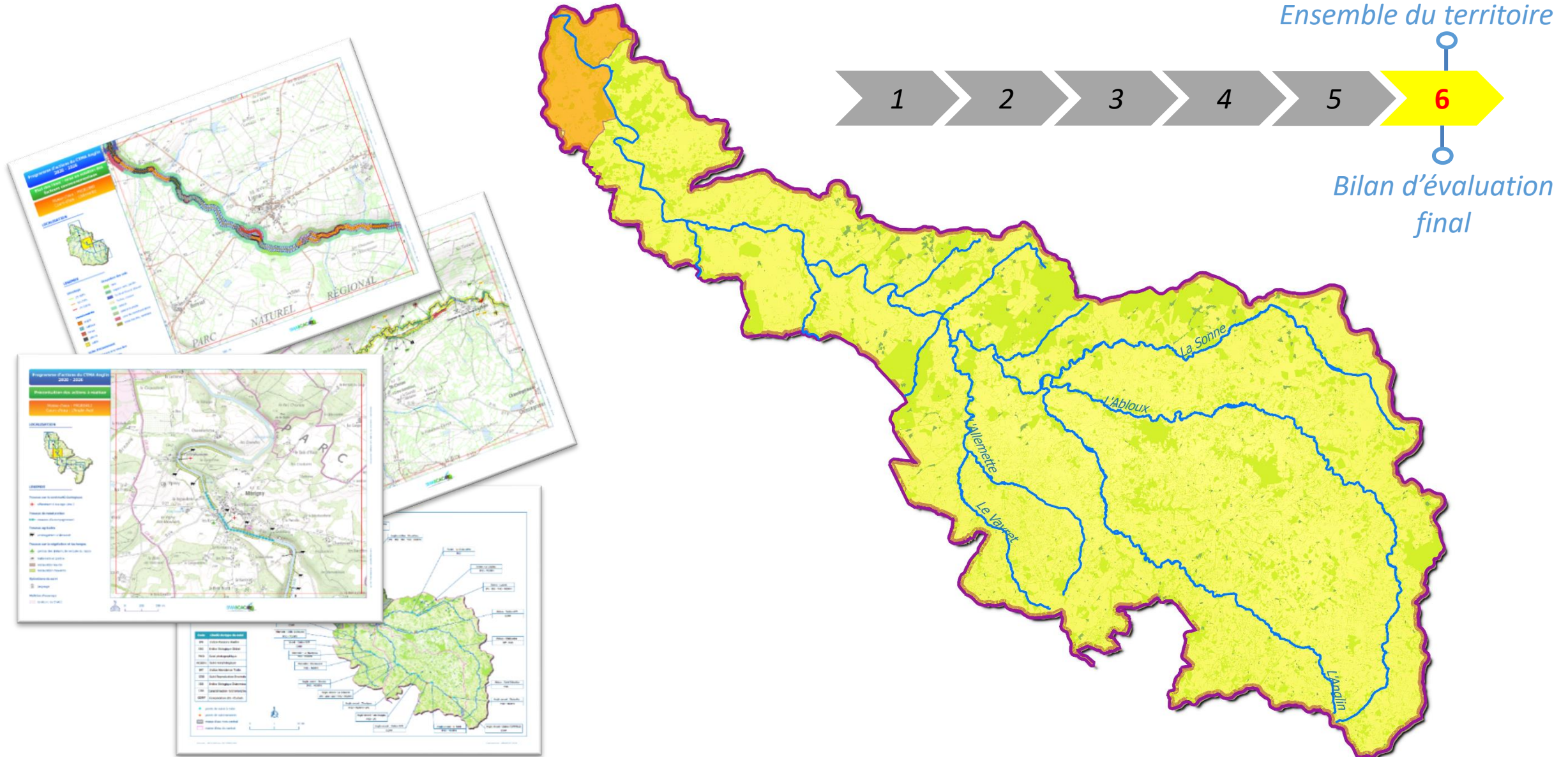



# Projet de CT « Vallée de l'Anglin »

<b>Financeurs</b>	<b>Phase 6</b>
Participation AELB	<i>93 800,00 €</i>
Participation RCVL	<i>10 300,00 €</i>
<b>Autofinancement SMABCAC</b>	<b>49 900,00 €</b>
<b>TOTAL GLOBAL</b>	<b>154 000,00 €</b>
<b>Autofinancement SMABCAC (hors animation et restauration légère)</b>	<b>34 450,00 €</b>

# Projet de CT « Vallée de l'Anglin »

EPCI	COUTS	
MVOC	60 000 €	6 %
MOVA	470 000 €	46 %
BVC	500 000 €	48 %
	<b>1 040 000 €</b>	

# Programme financier prévisionnel

**Sur la base des taux du 11<sup>ème</sup> programme AELB**

Coût total Volet A (entretien et restauration) : 371 580 € TTC

Coût total Volet B (continuité écologique) : 802 000 € TTC

Coût total Volet C (suivis et animation) : 457 900 € TTC

**→ TOTAL Contrat Territorial Vallée de l'Anglin : 1 634 072 € TTC**

**Partenaires financiers (% moyen sur la globalité du Contrat) :**

- Agence de l'Eau Loire Bretagne (55 %)
- Conseil Régional CVL et NA + dpt 23 (10 %)
- SMABCAC (30%)

# Répartition financière des actions

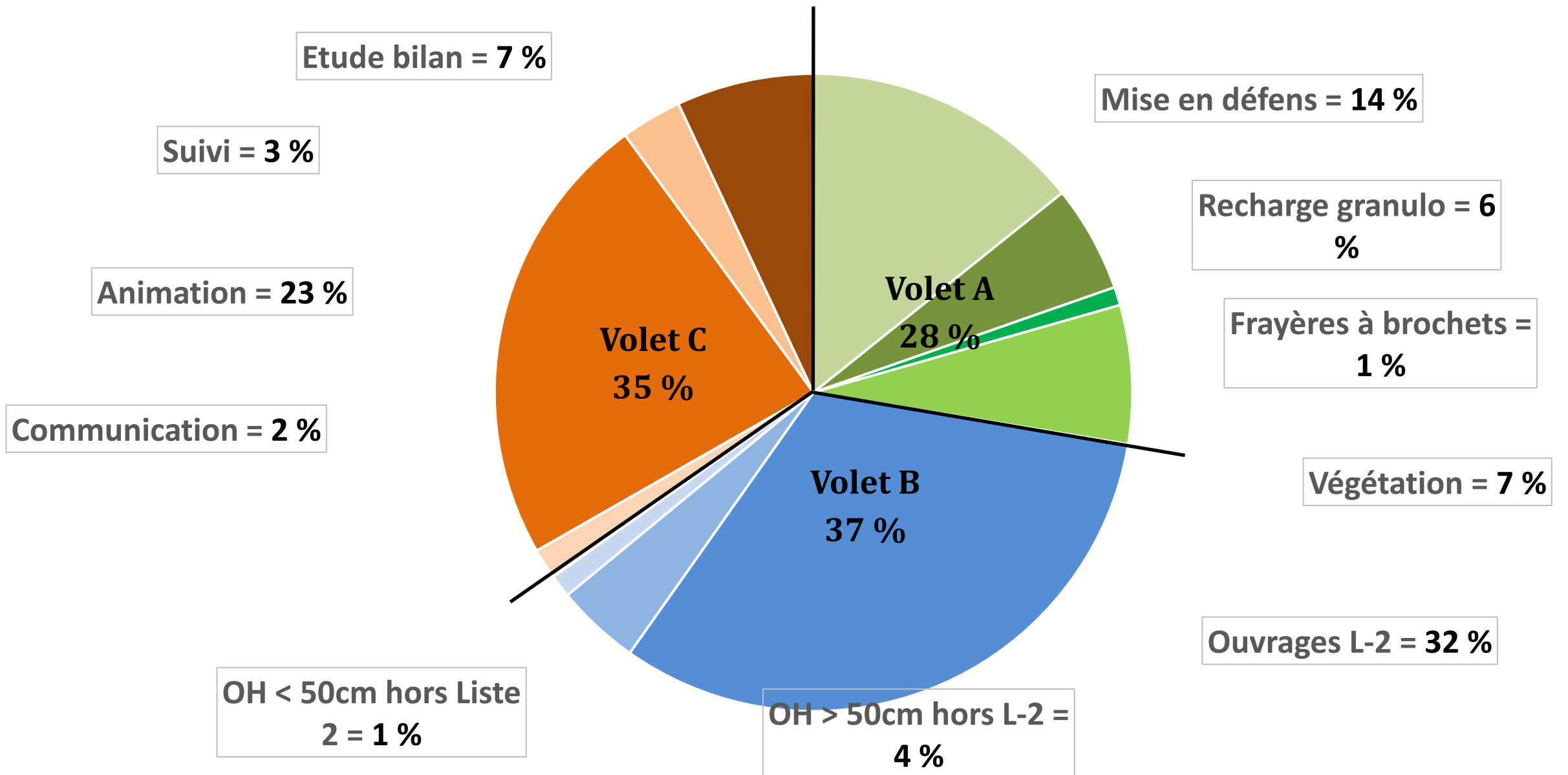

# Répartition financière des actions

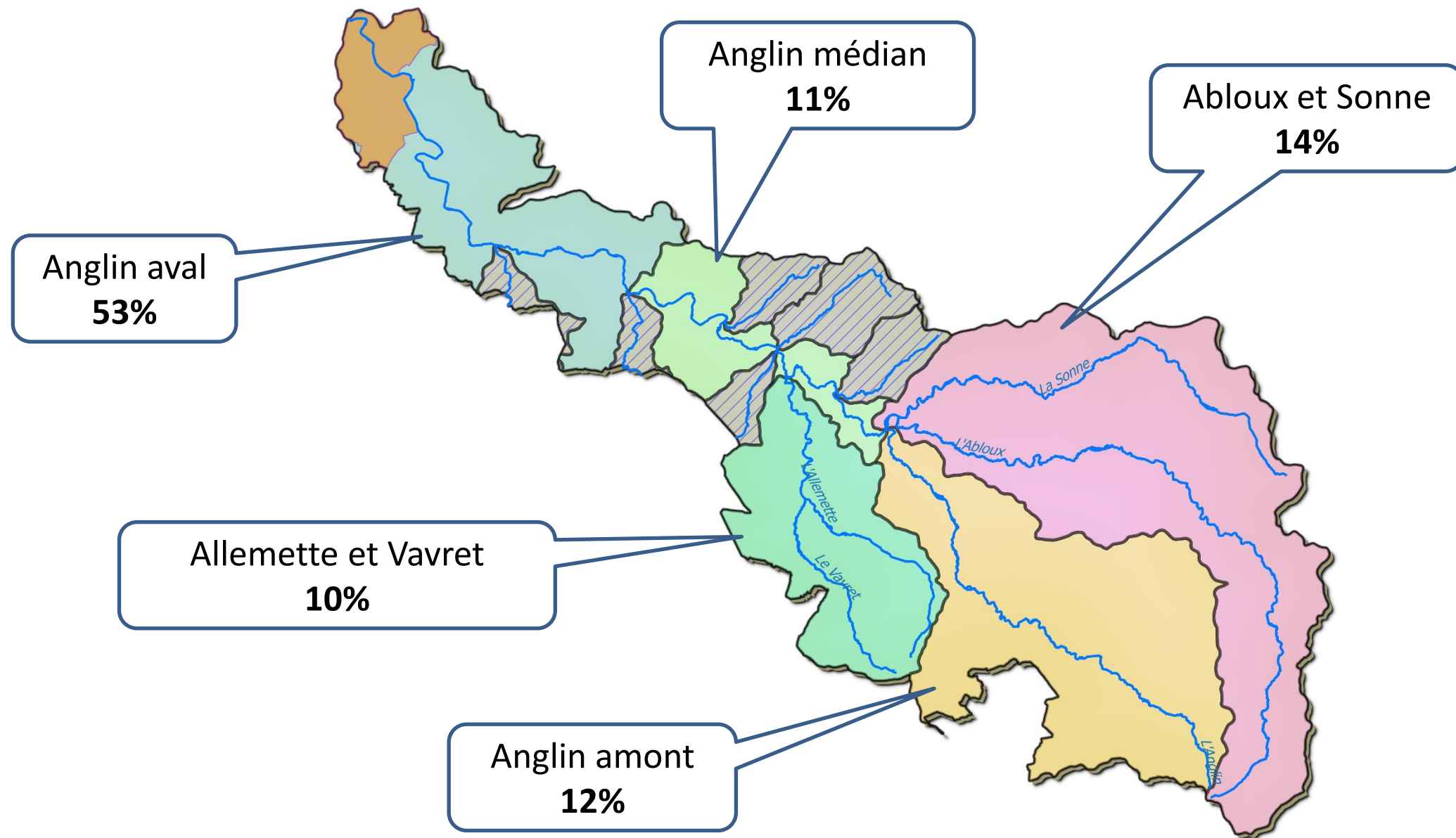

# Planning prévisionnel

Juin 2019 : validation Conseil syndical

Juillet-août 2019 : Dossiers règlementaires (8 à 12 mois)

Septembre-octobre 2019 : Présentation en CDC

Mai-juin 2020 : réunion publique

Octobre 2020 : Commission AELB

Janvier 2021 : Signature contrat



# Point sur la Creuse

- **Continuité écologique :**
  - Tournon Saint Martin
  - Argenton sur Creuse (4 ouvrages)
  - Autres seuils : répartition des actions avec la DDT
- **Autres actions et affluents :** reprise des données de l'étude et travail pour obtenir les données absentes mais nécessaires pour monter un programme notamment sur les affluents



## Point sur la Claise

- 2 appels d'offres se sont clôturés le 25 juin 2019
- Marché travaux : 2 réponses
- Marché Etude Bilan : 2 réponses
  
- Prévoir réunion Commission d'Appel d'offres

# Projet de cotisation 2020

<b>Communauté de Communes / Agglomération</b>	<b>projet cotisation</b>
<b>Brenne Val de Creuse</b>	<b>110 975,83 €</b>
<b>Eguzon-Argenton Vallée de la Creuse</b>	<b>69 152,52 €</b>
<b>Marche Occitane Val d'Anglin</b>	<b>55 032,62 €</b>
<b>Cœur de Brenne</b>	<b>42 628,25 €</b>
<b>Val de l'Indre Brenne</b>	<b>25 648,17 €</b>
<b>Châteauroux Métropole</b>	<b>12 318,03 €</b>
<b>Monts et Vallée Ouest Creuse</b>	<b>9 469,51 €</b>
<b>Chatillonnais en Berry</b>	<b>561,89 €</b>
	<b>325 786,83 €</b>

## Projet de règlement intérieur

- Bureau : Le Président, 7 Vice-Présidents et 9 membres
- Commission d'Appel d'Offres et Commission Marché à Procédures Adaptées
- Possibilité de créer des Commissions (territoriales ou autres)
- Suppléant et pouvoir